



Bijlage Bedrijfsvoorraad & Handelaarskentekenbewijzen 2021

Bijlage Bedrijfsvoorraad en Handelaarskentekenregeling 2021

HOOFDSTUK 1 – TOELICHTING OP DE BIJLAGE BEDRIJFSVOORRAAD EN HANDELAARSKENTEBEWIJZEN

- 1.1 TOELICHTING
- 1.2 INDELING
- 1.3 TITEL
- 1.4 ERKENNINGEN EN BEVOEGDHEDEN
- 1.5 QUARANTAINEREGELING - MEERDERE VESTIGINGEN

HOOFDSTUK 2 - POSITIE VAN DE RDW

- 2.1 BASIS VAN HET TOEZICHT
- 2.2 WIJZE VAN TOEZICHT HOUDEN
- 2.3 FREQUENTIE VAN HET TOEZICHT **HOOFDSTUK**

HOOFDSTUK 3 – POSITIE VAN DE ERKENNINGHOUDER

- 3.1 EISEN EN VOORSCHRIFTEN
 - 3.1.1 HET VERLENEN VAN MEDEWERKING AAN HET TOEZICHT
 - 3.1.2 DOCUMENTATIE
 - 3.1.3 ERKENNINGSSCHILD/STICKER(S)
 - 3.1.4 FINANCIËLE VERPLICHTING
 - 3.1.5 INSTRUEREN VAN UW PERSONEEL
 - 3.1.6 BEWAARPLICHT STUKKEN
 - 3.1.7 EISEN AAN HET BEDRIJFSADRES EN DE STALLINGSLOCATIE
- 3.2 MAATREGELEN
 - 3.2.1 WACHTTIJD BIJ INTREKKING
- 3.3 BEDRIJFSVOORRAADLIJSTEN

HOOFDSTUK 4 - OVERTREDINGEN EN SANCTIES

- 4.1 VASTSTELLEN VAN EEN OVERTREDING
- 4.2 ZIENSWIJZE
- 4.3 INGANGSDATUM
- 4.4 VERJARINGSTERMIJN
- 4.5 CATEGORISERING OVERTREDINGEN EN STROOMSCHEMA
 - 4.5.1 VOORBEELDEN VAN CATEGORIE I OVERTREDINGEN
 - 4.5.2 VOORBEELDEN VAN CATEGORIE II OVERTREDINGEN
 - 4.5.3 VOORBEELDEN VAN CATEGORIE III OVERTREDINGEN
 - 4.5.4 VOORBEELDEN VAN CATEGORIE IV OVERTREDINGEN
- 4.6 SOORTEN SANCTIES
 - 4.6.1 HERSCHOUWING NA INTREKKING VOOR BEPAALDE TIJD
 - 4.6.2 ATTENDEREN INZAKE TELLERSTANDEN

HOOFDSTUK 5 - BEZWAAR EN BEROEP

- 5.1 BEZWAAR
 - 5.1.1 HOORZITTING
 - 5.1.2 WAARSCHUWING
 - 5.1.3 OPSCHORTEN
- 5.2 BEROEP
- 5.3 VOORLOPIGE VOORZIENING

HOOFDSTUK 6 - HANDELAARSKENTEKENBEWIJZEN

6.1	HANDELAARSKENTEKENBEWIJS
6.1.1	INLEIDING
6.1.2	GEBRUIK VAN DE HANDELAARSKENTEKENPLATEN
6.1.3	CATEGORISERING EN STROOMSCHEMA
6.1.4	SOORTEN SANCTIES
6.1.5	STROOMSCHEMA
6.1.6	OVERIGE BEPALINGEN
6.2	HANDELAARSKENTEKENBEWIJZEN ZONDER ERKENNING BEDRIJFSVOORRAAD
6.3	HANDELAARSKENTEKENBEWIJZEN IN COMBINATIE MET DE ERKENNING BEDRIJFSVOORRAAD

STROOMSCHEMA OVERTREDINGEN EN SANCTIES HANDELAARSKENTEKENBEWIJZEN

Hoofdstuk 1 – Toelichting op de Bijlage Bedrijfsvoorraad en Handelaarskentekenbewijzen

1.1 Toelichting

De Bijlage Bedrijfsvoorraad en Handelaarskentekenbewijzen is een bijlage bij het Algemeen Deel Toezichtbeleidsbrief Erkenninghouders RDW. In deze bijlage vindt u de specifieke bepalingen voor de erkenninghouder bedrijfsvoorraad en/of een deelnemer aan de handelaarskentekenregeling. Als erkenninghouder bedrijfsvoorraad kunt u voertuigen waarvan u eigenaar bent in uw bedrijfsvoorraad opnemen. U bent verplicht om alle voertuigen die u bedrijfsmatig inkoop aan te melden. Voor deze voertuigen gelden dan geen voertuigverplichtingen, die gelden voor kentekenplichtige voertuigen. Uw bedrijfsvoorraadvoertuigen moeten wel verzekerd zijn. Dit kan een verzekering per voertuig zijn of een verzekering die de gehele bedrijfsvoorraad dekt. Informeer hiernaar bij uw verzekeringsmaatschappij. Een handelaarskenteken mag u gebruiken voor voertuigen die ter bewerking of herstel aan u ter beschikking zijn gesteld en/of voor voertuigen die behoren tot uw bedrijfsvoorraad. Het gebruik van het handelaarskenteken moet altijd in het kader zijn van uw bedrijfsactiviteiten.

Voor een volledig beeld van het toezichtbeleid van de RDW dient u eerst het Algemeen Deel te lezen. Zoekt u een specifiek onderwerp in deze bijlage, dan raden wij u aan het hele hoofdstuk te lezen waarin het onderwerp wordt behandeld.

1.2 Indeling

(zie Algemeen Deel)

De erkenning bedrijfsvoorraad is tevens de basis voor een aantal bevoegdheden. In deze bijlage worden de volgende bevoegdheden onderscheiden:

- Online Registratie Export voor Handelaren (OREH);
- Online Registratie Auto Demontage (ORAD);
- Tenaamstelling Voertuigbedrijf (TV);
- Versnelde Inschrijving met afzonderlijk onderzoek (VI).

De bevoegdheid Aanvraag tot het versneld inschrijven van voertuigen zonder afzonderlijk onderzoek (VI), wordt beschreven in een aparte bijlage van de Toezichtbeleidsbrief.

Naast de erkenning bedrijfsvoorraad en bijbehorende bevoegdheden is voor de voertuigbranche ook het handelaarskentekenbewijs (HKB) beschikbaar. Omdat het handelaarskentekenbewijs vaak in combinatie met de erkenning bedrijfsvoorraad wordt aangevraagd, wordt het in deze bijlage samen met de erkenning bedrijfsvoorraad behandeld.

Beschikt u niet over een erkenning bedrijfsvoorraad, maar wel over een handelaarskentekenbewijs, dan kunt u direct door naar hoofdstuk 6 van deze bijlage.

Het zwart gearceerde onderdeel van de Toezichtbeleidsbrief is van toepassing voor u als erkenninghouder bedrijfsvoorraad en/of gebruiker van handelaarskentekenbewijzen.

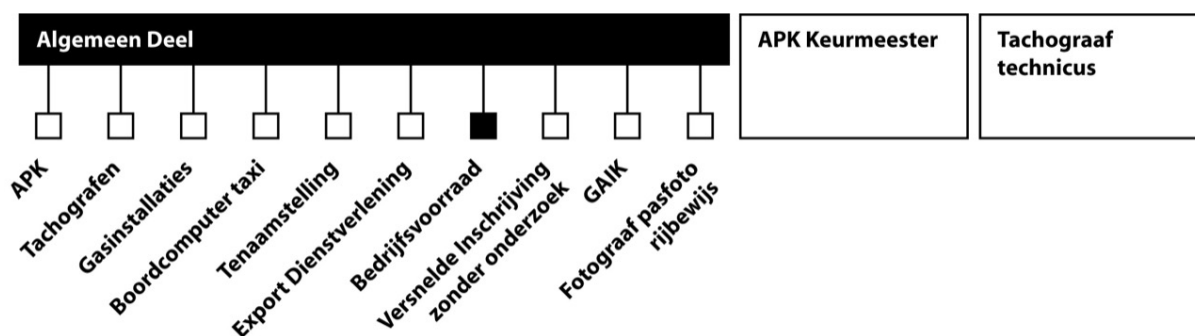

Het is mogelijk dat u alleen over een erkenning bedrijfsvoorraad beschikt of over een erkenning bedrijfsvoorraad met onderliggende bevoegdheden. In deze bijlage wordt u dan in al deze gevallen aangesproken als erkenninghouder bedrijfsvoorraad.

Voor u geldt hoofdstuk 1 tot en met 5. Voor een combinatie met een handelaarskentekenbewijs geldt daarnaast ook hoofdstuk 6. Heeft u alleen een handelaarskentekenbewijs, leest u dan hoofdstuk 6.

1.3 Titel

Deze bijlage is getiteld: Bijlage Erkenninghouder Bedrijfsvoorraad en Handelaarskentekenbewijzen van de Toezichtbeleidsbrief Erkenninghouders RDW.

1.4 Erkenningen en bevoegdheden

(zie Algemeen Deel)

Aan uw erkenning bedrijfsvoorraad kunnen bevoegdheden zijn gekoppeld. Mocht bij u een overtreding worden geconstateerd dan kan deze zowel betrekking hebben op de erkenning bedrijfsvoorraad als een bevoegdheid.

In het geval van een schorsing of een intrekking voor onbepaalde tijd van uw erkenning bedrijfsvoorraad heeft de sanctie ook effect op uw bevoegdheden omdat in dat geval van de bevoegdheden geen gebruik meer kan worden gemaakt. Een intrekking van de erkenning bedrijfsvoorraad voor bepaalde tijd heeft geen gevolgen voor het gebruik van de onderliggende bevoegdheden voor voertuigen die op het moment van de intrekking reeds in uw bedrijfsvoorraad staan. Dit betekent dat u gedurende de intrekking voor bepaalde tijd van uw erkenning bedrijfsvoorraad geen voertuigen voor demontage kunt melden die op het moment van de intrekking nog niet in uw bedrijfsvoorraad staan.

De intrekking van een bevoegdheid brengt echter geen intrekking van de erkenning als zodanig met zich mee. In hoofdstuk 4 vindt u voorbeelden van overtredingen per erkenning of bevoegdheid.

1.5 Quarantaineregeling - Meerdere vestigingen

De erkenning bedrijfsvoorraad wordt verleend aan een natuurlijk persoon of rechtspersoon. Het bedrijf moet in Nederland gevestigd zijn. In het geval u een bedrijf met meerdere vestigingen heeft, kunnen ook deze nevenvestigingen door middel van een apart bedrijfsnummer onder de erkenning worden gebracht. Dit wordt een deelerkenning genoemd.

Deelerkenning

Om een nevenvestiging als zelfstandig bedrijfsonderdeel onder de werking van een erkenning te brengen, moet u per vestiging een aanvraag indienen bij de RDW. Hierbij geldt als voorwaarde dat de nevenvestiging als zodanig staat ingeschreven in het handelsregister van de Kamer van Koophandel. Uiteraard moet de vestiging ook voldoen aan de overige erkenningseisen. Voor aanvullende informatie over nevenvestigingen kunt u de Informatiemap voor de voertuigbranche raadplegen die u van de RDW heeft ontvangen. De

meest actuele Informatiemap voor de voertuigbranche kunt u ook vinden via www.rdw.nl.

De “deelerkenning” voor nevenvestigingen is een specifieke faciliteit. Deze deelerkenning houdt in dat de Toezichthouder Bedrijven van de RDW op de deel- erkende nevenvestiging informeert naar de voertuigen die daar zijn aangemeld. U moet de op een vestiging aangemelde voertuigen op de deelerkende nevenvestiging of op een verifieerbare stallingslocatie kunnen tonen. U hoeft dus op het bedrijfsadres van de hoofdvestiging geen administratie van deze voertuigen bij te houden. Aan een deelerkenning kunnen ook de bevoegdheden Online Registratie Export voor Handelaren (OREH), Online Registratie Auto Demontage (ORAD), Versnelde Inschrijving (VI) of Tenaamstellen Voertuigbedrijf (TV) worden toegekend. De aan de deelerkenning verleende bevoegdheden mogen enkel worden gebruikt voor voertuigen die in die betreffende bedrijfsvoorraad zijn aangemeld.

Ook kan de nevenvestiging een eigen handelaarskentekenbewijs aanvragen. Het aan een nevenvestiging afgegeven handelaarskentekenbewijs mag alleen worden gebruikt voor voertuigen die in de bedrijfsvoorraad van die nevenvestiging zijn aangemeld of in verband met de op die nevenvestiging uit te voeren herstelwerkzaamheden.

Wordt de erkenning van een hoofd- of nevenvestiging (voor bepaalde of onbepaalde tijd) ingetrokken, dan mogen daar gedurende de intrekkingperiode geen activiteiten plaatsvinden die verband houden met de erkenning bedrijfsvoorraad. U wordt er met klem op gewezen dat het niet is toegestaan dat voertuigen uit de bedrijfsvoorraad van een andere vestiging van uw bedrijf op het terrein van, of in de directe omgeving van de ingetrokken vestiging aanwezig zijn. Overtredingen van dit voorschrift heeft intrekking van de erkenning bedrijfsvoorraad en ongeldigverklaring van de handelaarskentekenbewijzen van de gehele onderneming tot gevolg.

Hoofdstuk 2 - Positie van de RDW

2.1 Basis van het toezicht

De RDW houdt toezicht op de verleende erkenning bedrijfsvoorraad, op de bijbehorende bevoegdheden en op het gebruik van de handelaarskentekenbewijzen. De basis van het toezicht is vastgelegd in de Wegenverkeerswet 1994, het Kentekenreglement, de Regeling erkenning bedrijfsvoorraad en de Regeling handelaarskentekens en -kentekenbewijzen.

2.2 Wijze van toezicht houden

De RDW houdt toezicht op de erkenning bedrijfsvoorraad en de bijbehorende bevoegdheden door middel van controlebezoeken, administratieve controles en fysieke controles. Voor wat betreft de bevoegdheid Versnelde Inschrijving met afzonderlijk onderzoek gaat het letterlijk om controles van de voertuigen zelf waarvoor een inschrijving is aangevraagd. Bovendien wordt bij het toezicht gebruik gemaakt van signaleringen van andere instanties zoals de Belastingdienst en Douane ten behoeve van Risico Gestuurd Toezicht.

Risico Gestuurd Toezicht

Risico Gestuurd Toezicht houdt kortgezegd in dat bedrijven waar overtredingen en/of signalen geconstateerd zijn vaker het onderwerp van toezicht kunnen zijn. Bedrijven die minder goed of slecht presteren op het gebied van naleving van de regels zullen vaker gecontroleerd worden dan bedrijven die aantoonbaar de regels en instructies goed naleven.

Controlebezoeken

De controlebezoeken worden uitgevoerd door Toezichthouders Bedrijven van de RDW en worden in de regel van te voren telefonisch aangekondigd. U wordt op werkdagen tussen 8:00 uur en 17:00 uur gebeld op het bij de RDW bekende telefoonnummer. U bent er zelf verantwoordelijk voor dat de RDW over het juiste telefoonnummer beschikt. De Toezichthouder Bedrijven belt met nummerherkenning. U kunt hieraan echter geen rechten ontleen. Dit telefoonnummer is niet bedoeld voor het stellen van vragen of het reageren op brieven die u van de RDW ontvangt. Misbruik van het telefoonnummer kan gevolgen hebben voor uw erkenning(en). U bent er zelf voor verantwoordelijk dat de Toezichthouder Bedrijven het bezoek telefonisch kan aankondigen.

Bij geen gehoor worden, verspreid over verschillende werkdagen, maximaal twee nieuwe pogingen ondernomen om het bezoek aan te kondigen. Als na maximaal (in totaal) drie pogingen geen controlebezoek kan plaatsvinden, bezoekt de Toezichthouder Bedrijven uw bedrijf onaangekondigd.

Wordt bij aankomst in uw bedrijf niemand aangetroffen die gemachtigd is om medewerking aan de controle te verlenen, dan laat de Toezichthouder Bedrijven een kaartje achter waaruit blijkt dat hij bij uw bedrijf is geweest. De RDW stuurt u vervolgens een “verklaring controle erkenning en/of handelaarskentekens en -kentekenbewijzen” toe. Op deze verklaring kunt u maximaal drie telefoonnummers invullen waarop u bereikbaar bent of waarop een door u gemachtigde persoon bereikbaar is. U dient dit formulier ingevuld en binnen de daarvoor gestelde termijn naar de RDW te sturen. Doet u dit niet of brengt u toevoegingen op het formulier aan, dan kan dit leiden tot een schorsing van uw erkenning voor de duur van zes weken.

Na ontvangst door de RDW van de ingevulde en ondertekende verklaring zal de Toezichthouder Bedrijven vervolgens een onaangekondigd bezoek plannen. Als er wederom niemand wordt aangetroffen die gemachtigd is om medewerking aan de controle te verlenen, dan probeert de Toezichthouder Bedrijven u op de opgegeven telefoonnummers te bereiken. U of een door u gemachtigd persoon moet dan binnen 15 minuten op het bedrijfsadres aanwezig zijn.

Stuurt u de verklaring niet terug dan wordt uw erkenning ingetrokken en/of uw handelaarskenteken ongeldig verklaard. Komt het na de uitgevoerde belpogingen niet tot een controlebezoek omdat er niemand is die namens uw bedrijf een controle mogelijk kan maken, dan kan daaraan de conclusie worden verbonden dat geen medewerking wordt verleend aan het toezicht en kan een tijdelijke intrekking van de erkenning van 6 weken worden opgelegd.

Wanneer in verband met langdurige afwezigheid uw bedrijf gesloten is en er geen bedrijfsactiviteiten plaatsvinden zodat controle op de erkenning en/of handelaarskentekenbewijzen niet mogelijk is, dan brengt u de RDW hiervan tijdig schriftelijk op de hoogte.

Daarnaast kunnen meldingen van de onder paragraaf 4.1 van het Algemeen Deel genoemde organisaties of personen reden zijn een onderzoek in te stellen en aanleiding geven tot een (onaangekondigd) controlebezoek door de RDW.

2.3 Frequentie van het toezicht

De frequentie van het periodieke toezicht door middel van controlebezoeken is in beginsel 1 keer per 3 jaar. Er wordt risico gestuurd toezicht toegepast op basis van risicoprofielen. Naar aanleiding daarvan wordt voor uw bedrijf de bezoekfrequentie bepaald en daardoor kan uw bedrijf vaker worden bezocht dan 1 keer per 3 jaar.

Hoofdstuk 3 – Positie van de erkenninghouder

Als u in bezit bent van de erkenning bedrijfsvoorraad en handelaarskenteken-bewijzen en eventueel bijbehorende bevoegdheden, heeft u de mogelijkheid om de registratie ten aanzien van voertuigverplichtingen te wijzigen. Deze erkenning brengt dus een grote verantwoordelijkheid met zich mee. Daarom houdt de RDW toezicht op uw erkenning.

3.1 Eisen en voorschriften

Naast de in het Algemeen Deel genoemde verplichtingen om in aanmerking te komen en te blijven voor de erkenning bedrijfsvoorraad, moet u aan een aantal andere eisen voldoen. U moet blijvend beschikken over:

- een inschrijving in het handelsregister van de Kamer van Koophandel die voldoet aan alle eisen;
- een deugdelijke afsluitbare voorziening, dit kan bijvoorbeeld een kast zijn die op slot kan. De afsluitbare voorziening is niet voorzien van wieltjes en is ook niet draagbaar; en
- een locatie voor het stallen van uw bedrijfsvoorraadvoertuigen niet zijnde de openbare weg.

Als u niet meer aan deze verplichtingen voldoet, leidt dat tot een schorsing van de erkenning bedrijfsvoorraad en eventueel aan u afgegeven bevoegdheden die onder de erkenning bedrijfsvoorraad vallen. Hierover vindt u meer in paragraaf 3.2 van het Algemeen Deel.

Voor de bevoegdheid OREH dient u op uw bedrijfsadres blijvend te beschikken over een door de RDW goedgekeurde kluis voor het bewaren van alle documenten en bescheiden.

De kluis moet geschikt zijn voor opslag van de blanco kentekenbewijzen deel II (A4-formaat) en minimaal voldoen aan de Europese norm EN 14 450 Securitylevel 1. Meer informatie hierover kunt u vinden op de site van de Vereniging Geld- en Waardeberging (VGW) www.geldenwaardeberging.nl.

Als u niet meer aan deze verplichting voldoet, leidt dat tot een schorsing van de bevoegdheid. Hierover vindt u meer in paragraaf 3.2 van het Algemeen Deel.

3.1.1 Het verlenen van medewerking aan het toezicht

U bent verplicht mee te werken aan het toezicht door de RDW. Dit betekent dat u de te controleren voertuigen behorende tot de bedrijfsvoorraad, de door u aangevraagde kentekencards, bewaarde kentekencards t.b.v. mogelijke export, toestemmingsverklaringen, machtigingsformulieren en de voor de erkenning relevante administratie ter beschikking van de Toezichthouder Bedrijven moet stellen en dat u aan de Toezichthouder Bedrijven de gevraagde informatie verstrekt.

3.1.2 Documentatie

Bij de aanvraag van uw erkenning bent u gewezen op de Informatiemap voor de voertuigbranche. Hierin staan diverse procedures beschreven. U kunt de complete tekst van de Informatiemap voor de voertuigbranche vinden op www.rdw.nl. Als er wijzigingen in de Informatiemap voor de voertuigbranche plaatsvinden, krijgt u geen nieuwe versie toegezonden. Ik adviseer u daarom regelmatig de website van de RDW te raadplegen om na te gaan of er wijzigingen hebben plaatsgevonden.

3.1.3 Erkenningsschild/sticker(s)

Als aan u een intrekking voor onbepaalde tijd wordt opgelegd, moet u naast de in het Algemeen Deel genoemde stukken ook per direct inleveren bij de RDW:

- alle bedrijfsvoorraadpassen;

- alle blanco kentekenbewijzen deel II die u in bezit heeft (bevoegdheid OREH).

3.1.4 Financiële verplichting

In afwijking van het Algemeen deel gaat de financiële schorsing in beginsel 1 week na dagtekening van het besluit in.

3.1.5 Instrueren van uw personeel

(zie Algemeen Deel)

Er zijn voor dit onderdeel geen bijzonderheden.

3.1.6 Bewaarplicht stukken

Voor de bevoegdheid Online Registratie Export Handelaren (OREH) moet u in plaats van een afsluitbare voorziening, zoals in het Algemeen Deel genoemd staat, voor het volgende gebruik maken van een inbraakwerende kluis:

- blanco kentekenbewijzen deel II t.b.v. export.

Voor de overige zaken en voor de overige bevoegdheden kunt u volstaan met een afsluitbare voorziening, zoals in het Algemeen Deel is beschreven.

3.1.7 Eisen aan het bedrijfsadres en de stallingslocatie

Bij de aanvraag en controle van de erkenning wordt onderzocht of u voldoet aan de erkenningseisen. Hiervoor geldt dat u op uw bedrijfsadres aan een aantal voorwaarden voldoet.

Bedrijfsadres

Het bedrijfsadres en de stallingslocatie moeten voldoen aan een aantal basiseisen zodat de bedrijfsactiviteiten en administratie op een veilige manier uitgevoerd kunnen worden.

De basiseisen die aan uw bedrijfsadres gesteld worden, zijn:

Bedrijfsadres

Het bedrijfsadres is het adres dat als bezoekadres bij de Kamer van Koophandel is opgegeven. Dit is het adres dat de Toezichthouder Bedrijven bezoekt voor schouwing en controle. Het is daarom belangrijk dat het huisnummer goed leesbaar is vanaf de openbare weg.

Pand

Het bedrijfsadres bestaat uit een pand, woonwagen of een kantoorunit. Een eenvoudig verplaatsbaar of verrijdbaar pand zoals bijvoorbeeld een caravan, auto, (zee-) container, (schaft-)keet of een andere aanhangwagen met opbouw is niet toegestaan.

Verlichting en verwarming

Het bedrijfsadres moet voldoende verlicht zijn. Ook moet het bedrijfsadres voldoende verwarmd zijn. Goed verwarmd houdt in dat de gemiddelde temperatuur minimaal 15 graden Celsius is. De verwarming moet van een dusdanige capaciteit zijn dat de ruimte na het openen van de deuren voldoende verwarmd is en blijft. De verwarming moet op een veilige manier zijn uitgevoerd. Dit houdt onder andere in dat de verwarmingsapparaten waarin een brander is gemonteerd, deze brander niet direct van buitenaf te benaderen mag zijn. Dit dient origineel en deugdelijk te zijn uitgevoerd tevens moeten de uitlaatgassen hiervan op deugdelijke manier naar de buitenlucht afgevoerd worden. Het zogenaamde open vuur is niet toegestaan.

Faciliteiten

Op uw bedrijfsadres moet u de beschikking hebben over een deugdelijke tafel of bureau en een deugdelijke stoel zodat de Toezichthouder Bedrijven de rapportage kan opmaken. Ook moet u over een deugdelijke toiletruimte te beschikken.

Stallingslocatie

Ook moet u de beschikking hebben over een verifieerbare locatie voor het stallen van uw bedrijfsvoorraadvoertuigen. Dit mag niet de openbare weg zijn. De stallingslocatie hoeft niet op uw bedrijfsadres te zijn, maar moet wel gelegen zijn in Nederland of maximaal 25 kilometer van de Nederlandse grens (hemelsbreed gemeten vanaf het dichtstbijzijnde punt van de grens). Als de stallingslocatie niet bij het bedrijfsadres gelegen is dan moet u aantonen dat u eigenaar van de stallingslocatie bent of dat u een schriftelijke bevestiging van toestemming heeft dat het gebruik van de locatie is toegestaan. Dit kan bijvoorbeeld een huurovereenkomst zijn.

De voertuigen die in uw bedrijfsvoorraad staan, moeten zodanig worden gestald dat de Toezichthouder Bedrijven op veilige wijze de voertuigen kan controleren.

3.2 Maatregelen

(zie Algemeen Deel)

3.2.1 Wachtijd bij intrekking

(zie Algemeen deel)

Indien u een aanvraag voor een erkenning en/of bevoegdheid indient, dan wordt deze aanvraag geweigerd indien in de twaalf weken voorafgaand aan uw aanvraag een reeds dezelfde aan u afgegeven erkenning en/of bevoegdheid is ingetrokken. In het geval dat een aan u reeds afgegeven erkenning binnen 30 maanden twee keer of meer is ingetrokken, dan wordt de aanvraag geweigerd tot zes maanden na de laatste intrekking.

3.3 Bedrijfsvoorraadlijsten

Tijdens de controlebezoeken wordt steekproefsgewijs gecontroleerd of u de verplichtingen die uit uw erkenning voortvloeien naleeft. Voertuigen die zijn gesloopt, geëxporteerd of verkocht mogen niet in uw bedrijfsvoorraad voorkomen. Omdat in de regel controle plaatsvindt door middel van steekproeven, kan het gebeuren dat tijdens de controle niet alle onregelmatigheden aan het licht komen. Het is daarom aan te raden regelmatig bedrijfsvoorraadlijsten van uw actuele bedrijfsvoorraad aan te vragen en aan de hand daarvan uw bedrijfsvoorraad na te lopen. Dit kan u helpen problemen te voorkomen.

U kunt ook een bedrijfsvoorraadlijst aanvragen van voertuigen die vanuit het buitenland zijn ingevoerd en op uw verzoek zijn ingeschreven in het kentekenregister door deze voertuigen ter keuring bij de RDW aan te bieden. Deze voertuigen behoren tot uw bedrijfsvoorraad en hiervoor gelden dezelfde regels als voor uw overige bedrijfsvoorraad.

Stelt u vast dat er voertuigen onterecht in uw bedrijfsvoorraad zijn geregistreerd, dan moet u die registratie beëindigen, bijvoorbeeld door contact op te nemen met de nieuwe eigenaar. Als u zelf alle mogelijke actie heeft ondernomen, maar dit niet tot resultaat heeft geleid, moet u zich tot de RDW wenden met bewijsstukken van tot dan toe ondernomen acties.

Heeft u een voertuig uit het buitenland ter keuring bij de RDW aangeboden en daarbij verzocht om inschrijving in het kentekenregister dan mag u het voertuig aan een ander RDW-erkend bedrijf (bedrijfsvoorraad) verkopen zonder dat het voertuig wordt tenaamgesteld. U blijft in het kader van de Versnelde Inschrijving met afzonderlijk onderzoek ketenverantwoordelijke voor dit voertuig tot de tenaamstelling. Dit betekent dat u een sanctie kan krijgen wanneer u het voertuig heeft verkocht aan een erkend bedrijf maar het erkende

bedrijf, dat het voertuig heeft gekocht, niet zorgt voor tenaamstelling bij levering aan een niet-erkenninghouder.

Beschikt u over de bevoegdheden Online Registratie Export voor Handelaren (OREH) en/of Online Registratie Auto Demontage (ORAD) dan kunt u ook lijsten opvragen van voertuigen die door u voor demontage of export (via uw bevoegdheid OREH) heeft gemeld. Is een voertuig respectievelijk geëxporteerd of gedemonteerd maar staat deze nog in uw bedrijfsvoorraad? Dan moet u het voertuig zelf alsnog afmelden via de applicaties.

Hoe u aan de actuele lijsten komt, kunt u lezen in de Informatiemap voor de voertuigbranche en via www.rdw.nl.

Hoofdstuk 4 - Overtredingen en sancties

4.1 Vaststellen van een overtreding

(zie Algemeen Deel)

Er zijn voor deze paragraaf geen bijzonderheden.

4.2 Zienswijze

In aanvulling op het Algemeen Deel geldt dat als er een reden is om naar aanleiding van een geconstateerde onregelmatigheid een sanctie op te leggen, het voornemen hiertoe aan u wordt meegedeeld door middel van een concept sanctiebrief. Voordat een sanctie aan u wordt opgelegd, krijgt u de gelegenheid om uw zienswijze kenbaar te maken. Hoe u dit kunt doen, kunt u lezen in de concept sanctiebrief. U heeft 3 weken na dagtekening van de brief waarbij de concept sanctie aan u wordt aangeboden de tijd om mondeling (bijvoorbeeld telefonisch) dan wel schriftelijk uw visie kenbaar te maken aan de RDW. Na 3 weken krijgt u een definitieve sanctiebrief toegezonden. Bij de totstandkoming van de definitieve brief wordt met uw zienswijze rekening gehouden. U kunt pas bezwaar aantekenen nadat u de definitieve sanctiebrief heeft ontvangen.

4.3 Ingangsdatum

(zie Algemeen Deel)

In afwijking van het Algemeen deel treedt een intrekking voor bepaalde en onbepaalde tijd naar aanleiding van geconstateerde overtredingen in beginsel 1 week na dagtekening van het besluit in werking.

4.4 Verjaringstermijn

(zie Algemeen Deel)

Als grondslag voor de verjaringstermijn geldt de datum van constatering van de overtreding.

4.5 Categorisering overtredingen en stroomschema

(zie Algemeen Deel)

Hieronder worden per categorie voorbeelden van overtredingen vermeld, onderverdeeld naar erkenning en bevoegdheden.

4.5.1 Voorbeelden van categorie I overtredingen:

Erkenning bedrijfsvoorraad:

- een voertuig dat is gekocht van een ander erkend bedrijf is niet onmiddellijk aangemeld in bedrijfsvoorraad. Het voertuig is wel binnen 5 werkdagen in bedrijfsvoorraad aangemeld;
- het in verband met verkoop niet meegeven van het tijdelijk documentnummer en de tenaamstellingscode ten behoeve van overschrijving van het voertuig. Het voertuig is achtergehouden;
- het voeren van een onoverzichtelijke administratie waardoor effectieve en efficiënte controle niet mogelijk is;
- bescheiden met betrekking tot de erkenning bedrijfsvoorraad en/of bevoegdheden liggen op een niet-deel erkende of andere deel erkende vestiging;
- het niet meteen afgeven van een vrijwaringsbewijs aan de vorige eigenaar/houder terwijl voertuig in bedrijfsvoorraad is aangemeld;
- kentekencards van voertuigen in bedrijfsvoorraad, bedrijfsvoorraadpas(sen), uitgeprinte tenaamstellingscodes, uitgeprinte tijdelijke documentnummers en alle overige in het kader van de erkenning aan het erkende bedrijf verstrekte documenten

- en bescheiden zijn niet opgeborgen in de afgesloten afsluitbare voorziening op het bedrijfsadres;
- het niet binnen 1 werkdag (waarbij wordt uitgegaan van 24 uur na het bezoek van de Toezichthouder Bedrijven) indienen van een Correctieverzoek Tellerstand bij een geconstateerde invoer van een onjuiste tellerstand of van het ten onrechte hebben opgegeven dat het voertuig niet is voorzien van een teller (ingevoerde keuze is 'geen teller')
 - bij aanmelding in bedrijfsvoorraad het invoeren van de onjuiste tellerstand van het voertuig, van een voertuig dat is voorzien van een kilometer- of mijlenteller. Van een voertuig dat is voorzien van een teller moet u de tellerstand opgeven zoals deze op het moment van aanmelding in bedrijfsvoorraad kan worden afgelezen in het voertuig.
 - bij aanmelding in bedrijfsvoorraad ten onrechte opgegeven dat het voertuig niet is voorzien van een teller (ingevoerde keuze is 'geen teller') terwijl het voertuig is voorzien van een kilometer- of mijlenteller. Van een voertuig dat is voorzien van een teller moet u de tellerstand opgeven zoals deze op dat moment kan worden afgelezen in het voertuig. Is er sprake van een eenvoudig op te lossen storing, bijvoorbeeld een lege accu opladen of (tijdelijk) vervangen, dan moet u zorgen dat u voor de aanmelding in de bedrijfsvoorraad alsnog de juiste tellerstand kunt aflezen en in het scherm kunt invullen.

Online Registratie Export voor Handelaren (OREH):

- het gebruik van de bevoegdheid OREH op een niet-deel erkende nevenvestiging of op een andere deel erkende vestiging van dezelfde rechtspersoon;
- het niet binnen 1 werkdag (waarbij wordt uitgegaan van 24 uur na het bezoek van de Toezichthouder Bedrijven) indienen van een Correctieverzoek Tellerstand bij een geconstateerde invoer van een onjuiste tellerstand of van het ten onrechte hebben opgegeven dat het voertuig niet is voorzien van een teller (ingevoerde keuze is 'geen teller')
- bij aanmelding voor export het invoeren van de onjuiste tellerstand van het voertuig, van een voertuig dat is voorzien van een kilometer- of mijlenteller. Van een voertuig dat is voorzien van een teller moet u de tellerstand opgeven zoals deze op het moment van de exportmelding kan worden afgelezen in het voertuig;
- bij aanmelding voor export heeft u ten onrechte opgegeven dat het voertuig niet is voorzien van een teller (ingevoerde keuze is 'geen teller') terwijl het voertuig is voorzien van een kilometer- of mijlenteller. Van een voertuig dat is voorzien van een teller moet u de tellerstand opgeven zoals deze op dat moment kan worden afgelezen in het voertuig. Is er sprake van een eenvoudig op te lossen storing, bijvoorbeeld een lege accu opladen of (tijdelijk) vervangen, dan moet u zorgen dat u voor de exportmelding alsnog de juiste tellerstand kunt aflezen en in het scherm kunt invullen;
- bij aanmelding voor export heeft u van de bij het voertuig behorende kentekenplaten niet de lamineercode(s) ingevoerd. Alleen wanneer de kentekenplaat niet voorzien is van een lamineercode, hoeft u geen lamineercode in te voeren;
- de lamineercode die u bij aanmelding voor export heeft ingevoerd komt niet overeen met de lamineercode van de bij het voertuig behorende kentekenplaat;
- de kentekenplaat is niet op de *correcte* wijze onbruikbaar gemaakt. De kentekenplaat moet doormidden geknipt zijn waarbij de lamineercode nog leesbaar moet zijn;
- de te bewaren onbruikbaar gemaakte kentekenplaat kan niet worden getoond. De onbruikbaar gemaakte kentekenplaten van de laatste tien exportmeldingen moeten tijdens de controle getoond kunnen worden. Tevens wordt hieronder verstaan het op onjuiste wijze bewaren van de onbruikbaar gemaakte kentekenplaten waardoor tijdens controle niet direct duidelijk is welke delen van de kentekenplaten bij elkaar horen.

Online Registratie Auto Demontage (ORAD):

- het gebruik van de bevoegdheid ORAD op een niet-deel erkende nevenvestiging of op een andere deel erkende vestiging van dezelfde rechtspersoon.

Tenaamstelling Voertuigbedrijf (TV):

- wilsverklaringen zijn niet vernietigd na de bewaarperiode van 3 jaar;
- machtigingsformulieren zijn niet vernietigd na de bewaarperiode van 3 jaar;
- het niet bewaren van de wilsverklaringen minimaal 2 jaar na de datum van de tenaamstelling;
- het niet bewaren van een ingevulde machtiging minimaal 2 jaar na de datum van de tenaamstelling;
- het niet kunnen tonen van de wilsverklaring terwijl er sprake is van een betwist houderschap;
- het niet kunnen tonen van een ingevulde machtiging terwijl er sprake is van een betwist houderschap;
- het niet opbergen van de wilsverklaringen in de afgesloten afsluitbare voorziening danwel het niet digitaal opslaan van de wilsverklaring. Voor het digitaal opslaan van de wilsverklaring geldt dat dit is toegestaan mits de digitale omgeving waarin de wilsverklaring wordt bewaard beveiligd is zodat onbevoegden geen toegang hebben tot de digitale bewaarplaats, er een recente back-up beschikbaar is, de back-up beveiligd is zodat onbevoegden geen toegang hebben tot de gegevens, de wilsverklaring goed leesbaar is, de handtekening duidelijk herkenbaar is en de gevraagde wilsverklaring binnen redelijke termijn aan de Toezichthouder Bedrijven getoond kan worden;
- het niet opbergen van een ingevulde machtiging in de afgesloten afsluitbare voorziening danwel het niet digitaal opslaan van de ingevulde en ondertekende machtiging. Voor het digitaal opslaan van de machtiging geldt dat dit is toegestaan mits de digitale omgeving waarin de machtiging wordt bewaard beveiligd is zodat onbevoegden geen toegang hebben tot de digitale bewaarplaats, er een recente back-up beschikbaar is, de back-up beveiligd is zodat onbevoegden geen toegang hebben tot de gegevens, de machtiging goed leesbaar is, de handtekening duidelijk herkenbaar is en de gevraagde machtiging binnen redelijke termijn aan de Toezichthouder Bedrijven getoond kan worden;
- het uitvoeren van een tenaamstelling zonder dat de wilsverklaring voorafgaand aan de koper is voorgelegd;
- het uitvoeren van een tenaamstelling zonder dat de machtiging voorafgaand aan de koper is voorgelegd;
- het niet gelijk meegeven (aan natuurlijk persoon of gemachtigde van de rechtspersoon die is verschenen) of gelijk opsturen (ingeval van een tenaamstelling waarbij de nieuwe eigenaar/houder of diens gemachtigde niet tijdens de tenaamstelling aanwezig is) van het tenaamstellingsverslag voorzien van het eerste deel van de tenaamstellingscode aan de nieuwe eigenaar/houder van het voertuig (tenzij er sprake is van een verstrekkingsoverbehoud).
- het niet binnen 1 werkdag (waarbij wordt uitgegaan van 24 uur na het bezoek van de Toezichthouder Bedrijven) indienen van een Correctieverzoek Tellerstand bij een geconstateerde invoer van een onjuiste tellerstand of van het ten onrechte hebben opgegeven dat het voertuig niet is voorzien van een teller (ingevoerde keuze is 'geen teller')
- bij de tenaamstelling het invoeren van de onjuiste tellerstand van het voertuig, van een voertuig dat is voorzien van een kilometer- of mijlenteller. Van een voertuig dat is voorzien van een teller moet u de tellerstand opgeven zoals deze op dat moment kan worden afgelezen in het voertuig.
- bij de tenaamstelling heeft u ten onrechte opgegeven dat het voertuig niet is voorzien van een teller (ingevoerde keuze is 'geen teller') terwijl het voertuig is voorzien van een kilometer- of mijlenteller. Van een voertuig dat is voorzien van een teller moet u

de tellerstand opgeven zoals deze op dat moment kan worden afgelezen in het voertuig. Is er sprake van een eenvoudig op te lossen storing, bijvoorbeeld een lege accu opladen of (tijdelijk) vervangen, dan moet u zorgen dat u voor de tenaamstelling alsnog de juiste tellerstand kunt aflezen en in het scherm kunt invullen.

4.5.2 Voorbeelden van categorie II overtredingen:

Erkenning bedrijfsvoorraad:

- parkeren, stallen van of rijden met bedrijfsvoorraadvoertuigen op de openbare weg;
- een voertuig aanmelden in bedrijfsvoorraad met taxikentekenplaten;
- een voertuig aanmelden in bedrijfsvoorraad terwijl de bij het voertuig behorende kentekenplaat/kentekenplaten niet bij het voertuig aanwezig zijn. Een uitzondering hierop vormt een voertuig dat op het moment van aanmelding in bedrijfsvoorraad voorzien is van de status Wacht Op Keuren (WOK);
- het niet ontwaarden van (delen van) het papieren kentekenbewijs of het niet ontwaarden van de kentekencard, terwijl deze ook niet was/waren opgeborgen in de afgesloten afsluitbare voorziening;
- een voertuig uit de bedrijfsvoorraad uitlenen, verhuren of gebruiken als demovoertuig;
- een voertuig ten onrechte niet aanmelden in de bedrijfsvoorraad terwijl het eigendom is verkregen en de kentekencard met de tenaamstellingscode of het kentekenbewijs deel IB met het overschrijvingsbewijs (deel II) aan u is overhandigd. De vorige eigenaar/houder zijnde een natuurlijk of rechtspersoon is ten onrechte aansprakelijk gebleven voor alle voertuigverplichtingen;
- het opnemen van een voertuig in de bedrijfsvoorraad zonder de bedoeling het voertuig te verkopen;
- een verzoek tot inschrijving van een voertuig door middel van afzonderlijk onderzoek zonder de bedoeling het voertuig te verkopen;
- het gebruik maken van een bedrijfsvoorraadpas die door de RDW aan een ander bedrijf is verstrekt;
- het niet beëindigen van de registratie in bedrijfsvoorraad nadat het voertuig is verkocht, of is verkocht in verband met export of demontage, of door u zelf is geëxporteerd of gedemonteerd;
- Bij aanmelding in bedrijfsvoorraad was er geen of geen geldig deel II (overschrijvingsbewijs/kopie deel III) aanwezig;
- een voertuig dat is gekocht van een *ander erkend* bedrijf ten onrechte niet binnen 5 werkdagen aanmelden in bedrijfsvoorraad terwijl het tijdelijk documentnummer en de tenaamstellingscode aan u zijn overhandigd;
- het in verband met verkoop niet meteen meegeven van het tijdelijk documentnummer en de tenaamstellingscode ten behoeve van overschrijving van het voertuig.

Online Registratie Export voor Handelaren (OREH):

- het niet onbruikbaar maken van de kentekenplaten meteen na het aanmelden van het betreffende voertuig voor export;
- het niet opbergen in de afgesloten kluis van de blanco kentekendelen II die door de RDW aan u zijn verstrekt;
- het niet meegeven van een kenteken deel II voor export aan degene die het voertuig naar het buitenland brengt;
- het niet meegeven van alle delen van het papieren kentekenbewijs (deel 1A en bedrijfsvoorraad deel 1B) of de bewaarde kentekencard t.b.v. export dan wel de door u op uw eigen (bedrijfs)naam aangevraagde kentekencard aan degene die het voertuig naar het buitenland brengt;
- het uitlenen van een of meerdere blanco kentekendelen II die door de RDW aan u zijn verstrekt, zonder hiervan melding te doen bij de RDW;

- het gebruik maken van blanco kentekendelen II die niet door de RDW aan u zijn verstrekt.

Online Registratie Auto Demontage (ORAD):

- het niet onbruikbaar maken van de kentekenplaten meteen na het aanmelden van het betreffende voertuig voor demontage.

Tenaamstelling Voertuigbedrijf (TV):

- het niet door de koper laten ondertekenen van een wilsverklaring;
- het niet door de tekenbevoegde laten ondertekenen van een machtiging;
- het uitvoeren van een tenaamstelling zonder dat de aanvrager daartoe een machtiging heeft verleend;
- de tenaamstelling niet op het bedrijfsadres (waaraan de bevoegdheid is toegekend) uitvoeren.

Versnelde inschrijving met afzonderlijk onderzoek (VI):

- bij verkoop, van een voertuig waarvoor versneld een aanvraag van de inschrijving met afzonderlijk onderzoek is aangevraagd, aan een ander dan een RDW erkend bedrijf, heeft u er niet op toegezien dat het voertuig is tenaamgesteld.

4.5.3 Voorbeelden van categorie III overtredingen

Erkenning bedrijfsvoorraad:

- het afgeven dan wel uitlenen van uw bedrijfsvoorraadpas(sen) aan anderen dan uw personeel;
- het aanmelden van een voertuig in de bedrijfsvoorraad terwijl u (als erkende bedrijf) geen eigenaar van dit voertuig bent;
- het aanvragen van een inschrijving met afzonderlijk onderzoek van een voertuig waarvan u geen eigenaar bent;
- het voertuig niet binnen 5 werkdagen na aanmelding in bedrijfsvoorraad kunnen tonen op bedrijfsadres of op een verifieerbare stallingslocatie binnen Nederland of in België of Duitsland maximaal 25 kilometer hemelsbreed vanaf de Nederlandse grens gemeten. Wanneer er een vermoeden van misbruik van de erkenning of fraude is dan moet het voertuig in afwijking van de eerder genoemde termijn binnen een door de RDW vastgestelde termijn getoond kunnen worden op een door u op te geven adres;
- het opnemen van leen- of demovoertuigen in bedrijfsvoorraad waarbij het de bedoeling is om het voertuig na opname in de bedrijfsvoorraad weer in te zetten als leen- of demovoertuig;

Online Registratie Export voor Handelaren (OREH):

- het aanmelden van een voertuig voor export terwijl het niet de bedoeling is om het voertuig te exporteren maar te demonteren;
- het niet melden aan de RDW van de vermissing van een blanco kentekendeel II.

Online Registratie Auto Demontage (ORAD):

- het aanmelden van een voertuig voor demontage terwijl het niet de bedoeling is om het voertuig te demonteren.

4.5.4 Voorbeelden van categorie IV overtredingen

Onderstaande geldt voor de erkenning en voor alle bevoegdheden:

- ondermijning van het toezicht, zoals:
 - niet verlenen van toegang tot uw bedrijf;
 - het weigeren om medewerking te verlenen;
 - verbaal en/of (fysiek) geweld of dreiging daarmee;
 - intimidatie;

- fraude;
- niet nakomen van de financiële verplichtingen na schorsing;
- niet binnen de termijn aan de schorsingsvoorwaarden voldoen.

Het is mogelijk dat u een overtreding begaat, die niet specifiek als voorbeeld benoemd is. De RDW heeft het recht deze overtreding te categoriseren en te sanctioneren.

Meervoudige overtredingen

(zie Algemeen Deel)

4.6 Soorten sancties

(zie Algemeen Deel)

4.6.1 Herschouwing na intrekking voor bepaalde tijd

Na afloop van een intrekking voor bepaalde tijd wordt de intrekking automatisch door de RDW beëindigd. U hoeft hiervoor niets te doen. Wel wordt uw bedrijf daarna opnieuw bezocht door een Toezichthouder Bedrijven van de RDW. Dit wordt een herschouwing genoemd. Deze herschouwing dient binnen 2 weken nadat de sanctie is opgeheven plaats te vinden. De Toezichthouder Bedrijven kondigt het bezoek kort tevoren telefonisch aan (zie voor de procedure 'Wijze van toezicht houden' punt 2.2 van deze bijlage). Voldoet u bij de herschouwing niet aan de eisen en/of voorschriften dan kunt u in het stroomschema zelf nagaan welke sanctie naar verwachting wordt opgelegd. Aan de herschouwing zijn kosten verbonden.

Wanneer aan uw bedrijf een intrekking voor bepaalde tijd is opgelegd anders dan voor het niet verlenen van medewerking aan de controle zoals bedoeld onder 2.2 van deze bijlage, en herschouwing ondanks telefonische aankondiging controle niet mogelijk is, wordt gekeken of er sprake is van een geldige verklaring als bedoeld onder 2.2 van deze bijlage. Is er van uw bedrijf geen (geldige) verklaring zoals bedoeld in 2.2 van deze bijlage dan kunt u onder dat punt lezen wat de gevolgen voor u zijn.

Wanneer aan uw bedrijf een intrekking voor bepaalde tijd is opgelegd omdat u geen medewerking heeft verleend zoals bedoeld onder 2.2 van deze bijlage, terwijl de Toezichthouder Bedrijven daarna gebruik heeft gemaakt van de eerder door u ingevulde en ondertekende verklaring, zoals vermeld onder 2.2 van deze bijlage, dan wordt daaraan de conclusie verbonden dat u blijvend geen medewerking verleend en volgt een intrekking voor onbepaalde tijd.

4.6.2 Constateringen inzake tellerstand

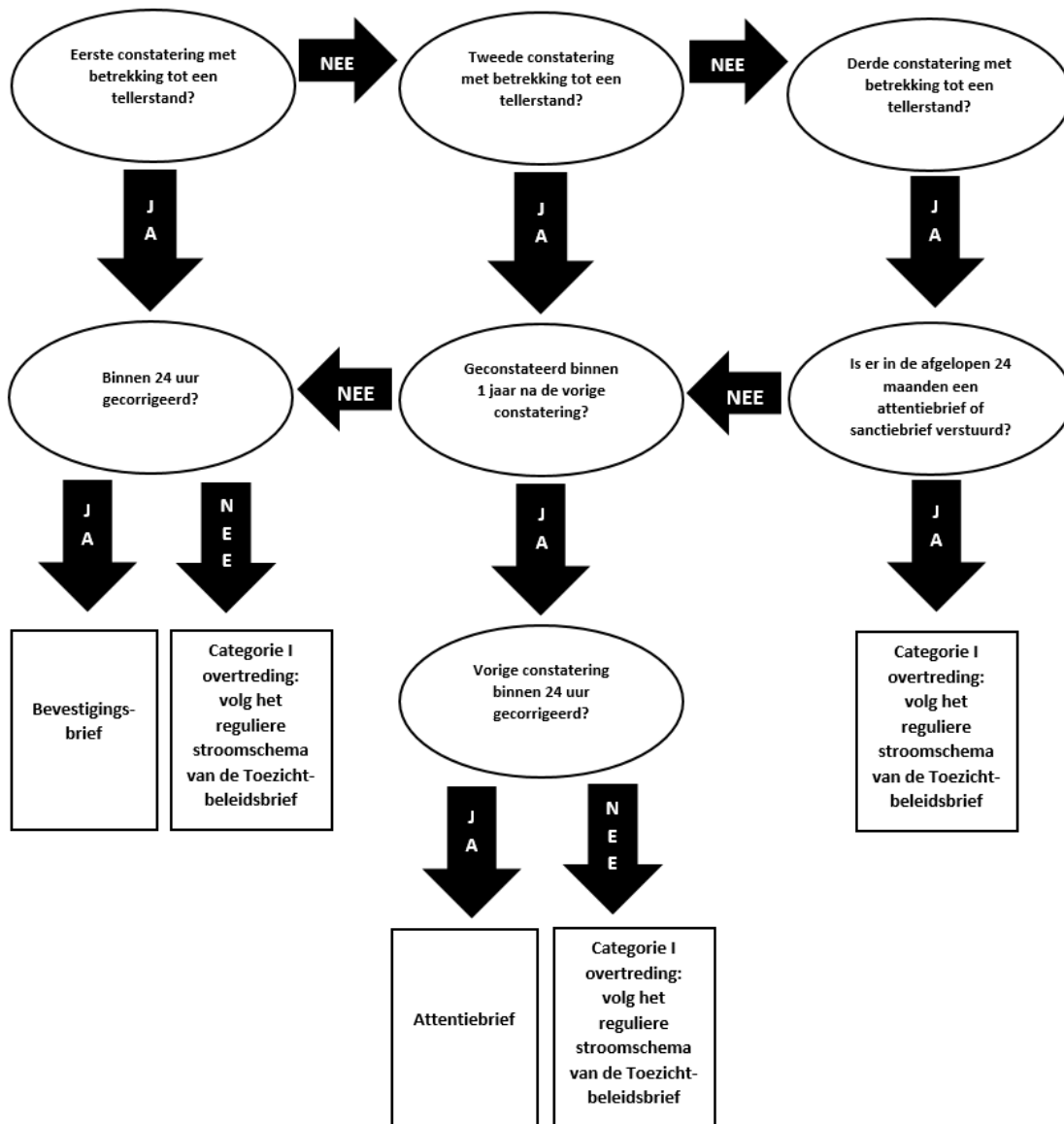

Hoofdstuk 5 - Bezwaar en beroep

5.1 Bezwaar

(zie Algemeen Deel)

Er zijn voor deze paragraaf geen bijzonderheden.

5.1.1 Hoorzitting

(zie Algemeen Deel)

Er zijn voor dit onderdeel geen bijzonderheden.

5.1.2 Waarschuwing

(zie Algemeen deel)

Er zijn voor dit onderdeel geen bijzonderheden.

5.1.3 Opschorten

(zie Algemeen Deel)

Er zijn voor dit onderdeel geen bijzonderheden.

5.1.4 Beroep

(zie Algemeen Deel)

Er zijn voor deze paragraaf geen bijzonderheden.

5.2 Voorlopige voorziening

(zie Algemeen Deel)

Er zijn voor deze paragraaf geen bijzonderheden.

Hoofdstuk 6 - Handelaarskentekenbewijzen

Gebruikers van het handelaarskentekenbewijs zijn in twee categorieën in te delen:

1. handelaarskentekenbewijzen **ZONDER** erkenning bedrijfsvoorraad → Zie Algemeen Deel en paragraaf 6.1 & 6.2
2. handelaarskentekenbewijzen **MET** erkenning bedrijfsvoorraad → Zie Algemeen Deel en paragraaf 6.1 & 6.3

6.1 Handelaarskentekenbewijs

6.1.1 Inleiding

Om in aanmerking te komen voor een handelaarskentekenbewijs moet u beschikken over een erkenning bedrijfsvoorraad óf moet u aantonen dat u exploitant bent van een onderneming waarin reparaties en/of andere bewerkingen aan voertuigen worden uitgevoerd.

Bij de aanvraag van uw handelaarskenteken heeft u aangegeven voor welke doeleinden het bestemd is. Dit is van belang voor het toezicht door de RDW. De bedrijfsactiviteiten moeten tevens blijken uit uw inschrijving bij de Kamer van Koophandel.

Eisen aan het bedrijfsadres

Bij de aanvraag en controle van het handelaarskenteken wordt onderzocht of u voldoet aan de erkenningseisen. Hiervoor geldt dat u op uw bedrijfsadres aan een aantal voorwaarden voldoet.

Bedrijfsadres

Het bedrijfsadres moet voldoen aan een aantal basiseisen zodat de bedrijfsactiviteiten op een veilige manier uitgevoerd kunnen worden.

De basiseisen die aan uw bedrijfsadres gesteld worden, zijn:

Bedrijfsadres

Het bedrijfsadres is het adres dat als bezoekadres bij de Kamer van Koophandel is opgegeven. Dit is het adres dat de Toezichthouder Bedrijven bezoekt voor schouwing en controle. Het is daarom belangrijk dat het huisnummer goed leesbaar is vanaf de openbare weg.

Pand

Het bedrijfsadres bestaat uit een pand, woonwagen of een kantoorunit. Een eenvoudig verplaatsbaar of verrijdbaar pand zoals bijvoorbeeld een caravan, auto, (zee-) container, (schaft-)keet of een andere aanhangwagen met opbouw is niet toegestaan. De reparaties en bewerkingen moeten op uw bedrijfsadres onder alle weersomstandigheden in een overdekte en behoorlijk af te sluiten ruimte kunnen worden gedaan.

Verlichting en verwarming

Het bedrijfsadres moet voldoende verlicht zijn. Ook moet het bedrijfsadres voldoende verwarmd zijn. Goed verwarmd houdt in dat de gemiddelde temperatuur minimaal 15 graden Celsius is. De verwarming moet van een dusdanige capaciteit zijn dat de ruimte na het openen van de deuren voldoende verwarmd is en blijft. De verwarming moet op een veilige manier zijn uitgevoerd. Dit houdt onder andere in dat de verwarmingsapparaten waarin een brander is gemonteerd, deze brander niet direct van buitenaf te benaderen mag zijn. Dit dient origineel en deugdelijk te zijn uitgevoerd tevens moeten de uitlaatgassen hiervan op deugdelijke manier naar de buitenlucht afgevoerd worden. Het zogenaamde open vuur is niet toegestaan.

Faciliteiten

Op uw bedrijfsadres moet u de beschikking hebben over een deugdelijke tafel of bureau en een deugdelijke stoel zodat de Toezichthouder Bedrijven de rapportage kan opmaken. Ook moet u over een deugdelijke toiletruimte te beschikken.

Afsluitbare voorziening

Tevens moet u op uw bedrijfsadres de beschikking hebben over een deugdelijke afsluitbare voorziening. Dit kan bijvoorbeeld een kast zijn die op slot kan. De afsluitbare voorziening is niet voorzien van wieltjes en is ook niet draagbaar.

6.1.2 Gebruik van de handelaarskentekenplaten

U mag de handelaarskentekenplaten uitsluitend gebruiken voor het doel dat u bij de RDW heeft opgegeven. Als u geen gebruik maakt van de platen en het handelaarskentekenbewijs, moeten deze zijn opgeborgen in een afgesloten afsluitbare voorziening op het bedrijfsadres waaraan het handelaarskenteken is afgegeven. Het gebruik van het handelaarskenteken in België, Luxemburg en Duitsland is onder strikte voorwaarden toegestaan. Deze voorwaarden kunt u vinden op www.rdw.nl.

6.1.3 Categorisering en stroomschema

(zie Algemeen Deel)

De RDW heeft de mogelijke overtredingen ondergebracht in vier categorieën zoals beschreven in het Algemeen Deel onder 4.5. Hieronder volgen ten aanzien van de handelaarskentekenbewijzen voorbeelden van mogelijke overtredingen per categorie:

Categorie I:

- het in het bezit hebben van teveel of onjuiste handelaarskentekenplaten, indien deze op verzoek van de Toezichthouder Bedrijven meteen vernietigd worden.

Categorie II:

- het handelaarskentekenbewijs kan niet worden getoond op het bedrijfsadres waaraan het handelaarskenteken is afgegeven terwijl er geen gebruik van wordt gemaakt vanwege de bedrijfsactiviteiten;
- het niet in de afgesloten afsluitbare voorziening opbergen van de kentekenplaten waarop het handelaarskenteken is aangebracht terwijl er geen gebruik van wordt gemaakt vanwege de bedrijfsactiviteiten;
- het niet melden van het verlies van het handelaarskentekenbewijs en/of -platen aan de RDW;
- het uitlenen van handelaarskentekens (bewijs en/of platen) aan een andere erkenninghouder of aan een andere (deel erkende) vestiging van hetzelfde bedrijf;
- het niet meegeven van het handelaarskentekenbewijs als de handelaarskentekenplaten worden gebruikt;
- een voertuig voorzien van handelaarskentekenplaten is tijdelijk geparkeerd op de openbare weg in de onmiddellijke nabijheid van het bedrijfsadres.

Categorie III:

- het handelaarskenteken gebruiken voor zaken die niet worden gedaan in het kader van de bedrijfsactiviteiten waarvoor het handelaarskenteken is afgegeven;
- het handelaarskenteken gebruiken voor voertuigen die niet tot de bedrijfsvoorraad behoren van degene aan wie het handelaarskenteken is opgegeven en die niet ter bewerking of herstel zijn aangeboden aan degene aan wie het handelaarskenteken is opgegeven;
- een voertuig voorzien van handelaarskentekenplaten is geparkeerd op de openbare weg.

Categorie IV:

- ondermijning van het toezicht, zoals:
 - niet verlenen van toegang tot uw bedrijf;
 - het weigeren om medewerking te verlenen;
 - verbaal en/of (fysiek) geweld of dreiging daarmee;
 - intimidatie.
- fraude;
- het niet nakomen van uw financiële verplichtingen of overige verplichtingen waar u bij voortduring aan moet voldoen;
- het in het bezit hebben van teveel of onjuiste handelaarskentekenplaten, indien deze niet op verzoek van de Toezichthouder Bedrijven meteen vernietigd worden.

Het is mogelijk dat u een overtreding begaat, die niet specifiek als voorbeeld benoemd is. De RDW heeft het recht deze overtreding te categoriseren en te sanctioneren.

Meervoudige overtredingen

(zie Algemeen Deel)

6.1.4 Soorten sancties

De RDW kent met betrekking tot het handelaarskentekenbewijs de volgende twee maatregelen en sancties:

Schriftelijke waarschuwing

(zie Algemeen Deel)

Ongeldigverklaring

Als uw handelaarskentekenbewijs ongeldig is verklaard, mag u hier geen gebruik meer van maken. U moet het handelaarskentekenbewijs naar de RDW opsturen en de handelaarskentekenplaten vernietigen. Voor zover het handelaarskenteken is afgegeven in combinatie met de erkenning bedrijfsvoorraad, wordt na ongeldigverklaring een nieuwe aanvraag geweigerd indien de wachttijd voor uw erkenning bedrijfsvoorraad nog niet is verstreken (zie hiervoor paragraaf 3.2.3 van het Algemeen deel). Echter geldt bij een nieuwe aanvraag voor een handelaarskenteken een wachttijd van maximaal zes maanden, ook als voor uw erkenning bedrijfsvoorraad een wachttijd van dertig maanden van toepassing is. Als het handelaarskenteken niet in combinatie met de erkenning bedrijfsvoorraad is afgegeven, kan een nieuwe aanvraag worden geweigerd tot zes maanden na ongeldigverklaring.

De ongeldigverklaring van een handelaarskentekenbewijs omvat altijd de ongeldigverklaring van alle aan het erkende bedrijf afgegeven handelaarskentekenbewijzen.

In sommige gevallen wordt de ongeldigverklaring van het handelaarskentekenbewijs onder voorwaarden opgelegd. Dit betekent dat de ongeldigverklaring alleen in werking treedt wanneer u niet binnen de gestelde termijn aan de voorwaarden kunt voldoen.

6.1.5 Stroomschema

In het stroomschema op de laatste pagina van deze bijlage worden de sancties schematisch weergegeven die alleen van toepassing zijn op deelnemers aan de handelaarskentekenregeling. In dit stroomschema is rekening gehouden met de zwaarte van overtredingen en het herhaaldelijk begaan van overtredingen. U kunt op basis van dit schema zelf nagaan welke sanctie naar verwachting wordt opgelegd.

N.B. Dit schema geldt alleen voor het gebruik van handelaarskentekenbewijzen. Voor het (vergelijkbaar) schema bij de erkenning bedrijfsvoorraad en bij de overige bevoegdheden wordt verwezen naar het schema op de laatste pagina van het Algemeen Deel

6.1.6 Overige bepalingen

Wordt uw handelaarskentekenbewijs ongeldig verklaard of u bent het verloren, dan moet u de bijbehorende handelaarskentekenplaten direct vernietigen. Als u uw handelaarskentekenbewijs kwijt bent dan moet u hiervan aangifte doen bij de politie, daarnaast moet u van het verlies onmiddellijk melding doen aan de RDW. Het niet doen van aangifte en melding bij de RDW is een overtreding.

Afgezien van de categorisering en het stroomschema (dat voor de handelaarskentekenbewijzen in dit hoofdstuk is beschreven) zijn de andere hoofdstukken in het Algemeen Deel ook op u van toepassing.

6.2 Handelaarskentekenbewijzen zonder erkenning bedrijfsvoorraad

U bent in het bezit van een handelaarskentekenbewijs, omdat u heeft aangetoond dat u exploitant bent van een onderneming waarin reparaties en andere bewerkingen aan voertuigen kunnen worden uitgevoerd. U mag uw handelaarskentekenbewijs alleen in het kader van uw bedrijfsactiviteiten gebruiken.

6.3 Handelaarskentekenbewijzen in combinatie met de erkenning bedrijfsvoorraad

Als u het handelaarskentekenbewijs heeft verkregen op basis van de erkenning bedrijfsvoorraad, mag u het alleen gebruiken voor voertuigen uit uw bedrijfsvoorraad. Dit betekent dat het handelaarskentekenbewijs alleen gebruikt mag worden voor:

- proefritten;
- het halen en brengen van voertuigen voor de verkoop;
- het halen en brengen van voertuigen naar de autospuiter, restaurateur of garage;
- het halen en brengen van voertuigen voor de verkoop in verband met consignatie;
- overige activiteiten in het kader van uw erkenning bedrijfsvoorraad.

Stroomschema overtredingen en sancties Handelaarskentekenbewijzen

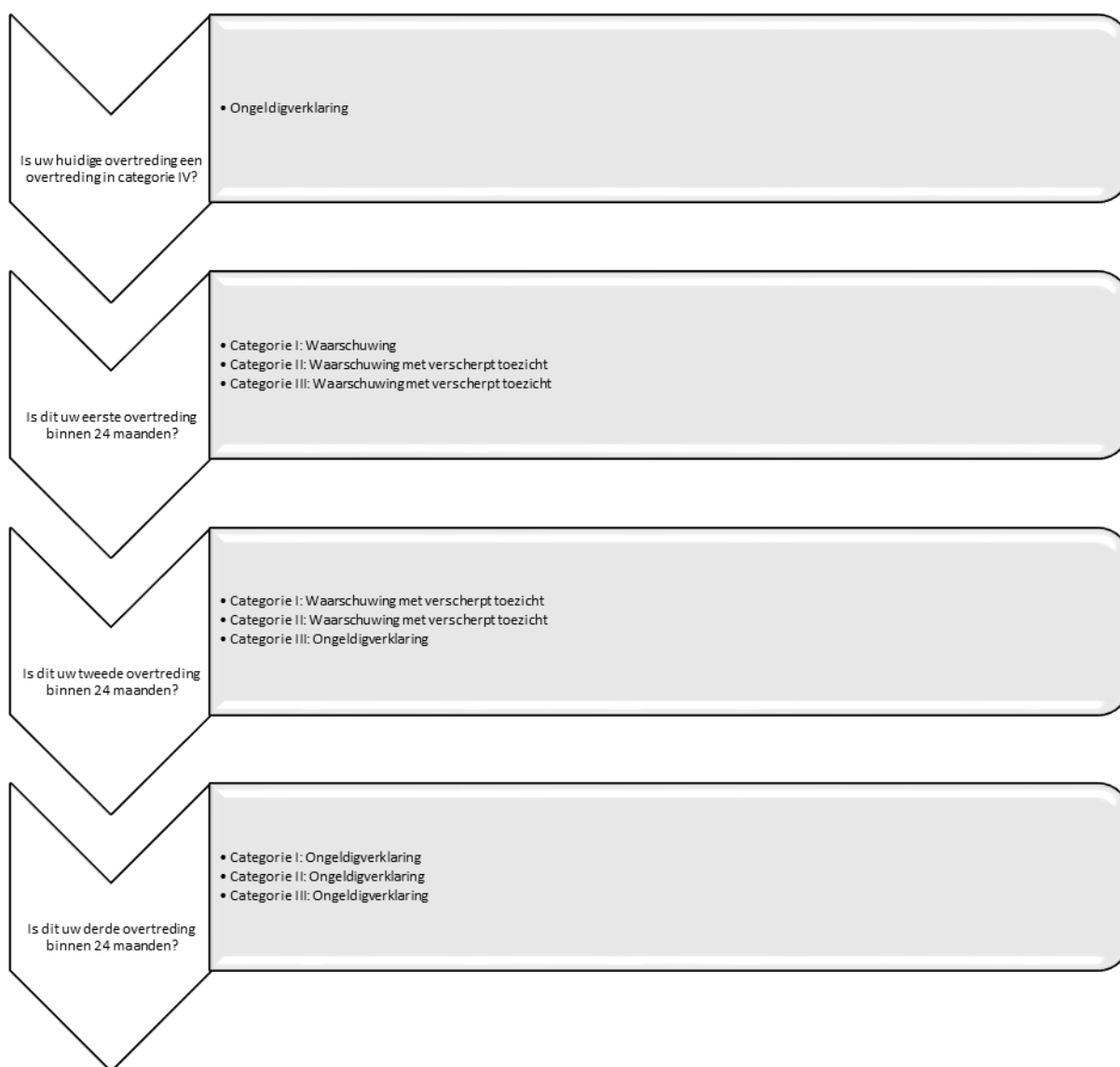

Let op: dit schema is alleen van toepassing op de Handelaarskentekenregeling!