



Bijlage Bevoegdheid tot het versneld aanvragen van de inschrijving van voertuigen zonder afzonderlijk onderzoek (Versnelde Inschrijving) 2018

Inhoud

Hoofdstuk 1 - Toelichting op de Bijlage Versnelde Inschrijving	4
1 Toelichting	4
1.1 Indeling	4
1.2 Titel	5
Hoofdstuk 2 - Positie van de RDW bij Versnelde Inschrijving zonder afzonderlijk onderzoek	6
2.1 Basis van het toezicht	6
2.2 Wijze van toezicht houden	6
2.3 Frequentie van het toezicht	8
Hoofdstuk 3 - Positie van de erkenninghouder bij Versnelde Inschrijving zonder afzonderlijk onderzoek	9
3.1 Eisen en voorschriften	9
3.1.1 Het verlenen van medewerking aan het toezicht	9
3.1.2 Documentatie	9
3.1.3 Erkenningsschild/sticker(s)	10
3.1.4 Financiële verplichting	10
3.1.5 Instrueren van uw personeel	10
3.1.6 Bewaarplicht stukken	10
3.1.7 Eisen aan het bedrijfsadres en de stallingslocatie	10
3.2 Maatregelen	11
3.2.1 Wachtijd na intrekking	11
3.2.2 Schorsing	12
Hoofdstuk 4 - Overtredingen en sancties bij Versnelde Inschrijving zonder afzonderlijk onderzoek	13
4.1 Vaststellen van een overtreding	13
4.2 Zienswijze	13
4.3 Ingangsdatum	13
4.4 Verjaringstermijn	13
4.5 Categorisering overtredingen en stroomschema	13
4.5.1 Voorbeelden van categorie I overtredingen:	14
4.5.2 Voorbeeld van categorie II overtreding	14
4.5.3 Voorbeelden van categorie IV overtredingen	15

4.6	Soorten sancties	15
Hoofdstuk 5 - Bezwaar en beroep		16
5.1	Bezwaar	16
5.1.1	Hoorzitting	16
5.1.2	Waarschuwing	16
5.1.3	Opschorten	16
5.2	Beroep	16
5.3	Voorlopige voorziening	16
Stroomschema sancties overtreding bevoegdheid Versnelde Inschrijving		17

Hoofdstuk 1 - Toelichting op de Bijlage Versnelde Inschrijving

1 Toelichting

De Bijlage Versnelde Inschrijving, per 1 januari 2014 ook wel de bevoegdheid tot het versneld aanvragen van de inschrijving van voertuigen zonder afzonderlijk onderzoek genaamd, is een bijlage bij het Algemeen Deel Toezichtbeleidsbrief Erkenninghouders RDW.

Bezitters van de bevoegdheid Versnelde Inschrijving zijn in twee categorieën in te delen:

1. Versnelde Inschrijving ZONDER afzonderlijk onderzoek van het voertuig. Zie Algemeen Deel, de Bijlage Bedrijfsvoorraad en Handelaarskentekenbewijzen en Hoofdstuk 2 tot en met 4 van deze Bijlage.
2. Versnelde Inschrijving MET afzonderlijk onderzoek van het voertuig. Zie Algemeen Deel, de Bijlage Bedrijfsvoorraad en Handelaarskentekenbewijzen.

In deze bijlage vindt u de specifieke bepalingen voor de erkenninghouder die bevoegd is om via de regeling versneld inschrijving zonder onderzoek van een voertuig in het kentekenregister aan te vragen. Met de bevoegdheid 'Versnelde Inschrijving' kunt u inschrijvingen aanvragen voor nieuwe en ongebruikte voertuigen zonder dat er afzonderlijk onderzoek aan het voertuig (op een keuringstation van de RDW) hoeft plaats te vinden.

Voor een volledig beeld van het toezichtbeleid van de RDW dient u eerst het Algemeen Deel te lezen.

Omdat de bevoegdheid Versnelde Inschrijving valt onder de Erkenning bedrijfsvoorraad dient u ook de Bijlage Bedrijfsvoorraad en Handelaarskentekenbewijzen te lezen.

Zoekt u een specifiek onderwerp in deze bijlage, dan raden wij u aan het hele hoofdstuk te lezen waarin het onderwerp wordt behandeld.

1.1 Indeling

(zie Algemeen Deel).

Het zwart gearceerde onderdeel van de Toezichtbeleidsbrief is van toepassing voor u als aanvrager van inschrijvingen voor nieuwe en ongebruikte voertuigen zonder afzonderlijk onderzoek (Versnelde Inschrijving).

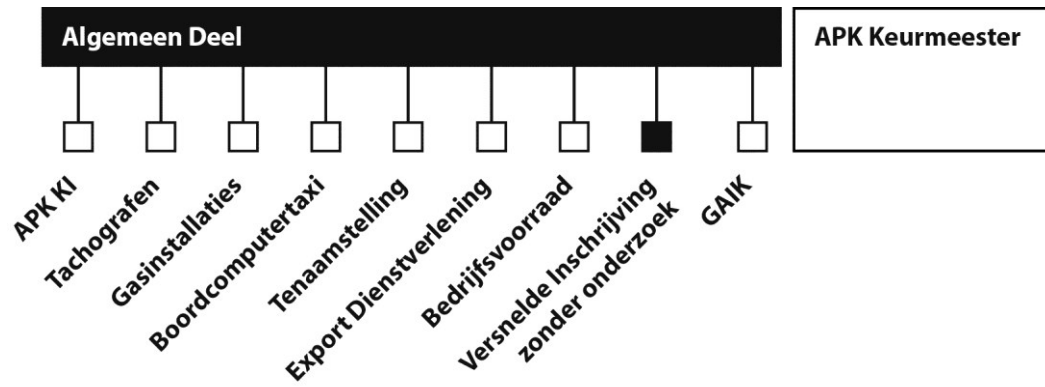

1.2 Titel

Deze bijlage is getiteld: Bijlage Bevoegdheid tot het versneld aanvragen van de inschrijving van voertuigen zonder afzonderlijk onderzoek (Versnelde Inschrijving).

Hoofdstuk 2 - Positie van de RDW bij Versnelde Inschrijving zonder afzonderlijk onderzoek

2.1 Basis van het toezicht

De RDW houdt toezicht op de verleende bevoegdheid Versnelde Inschrijving. Deze bevoegdheid is beschreven in artikel 6, eerste lid, onder b van de Regeling erkenning bedrijfsvoorraad.

De basis van het toezicht is vastgelegd in de Wegenverkeerswet 1994, het Kentekenreglement en de Regeling erkenning bedrijfsvoorraad.

2.2 Wijze van toezicht houden

De RDW houdt toezicht op de bevoegdheid Versnelde Inschrijving door periodieke controlebezoeken, administratieve controles en fysieke controles. Bovendien wordt bij het toezicht gebruik gemaakt van signaleringen van andere instanties zoals de Belastingdienst en Douane voor Risico Gestuurd Toezicht.

Risico Gestuurd Toezicht

Risico Gestuurd Toezicht houdt in dat bedrijven waar overtredingen en of signalen geconstateerd zijn vaker het onderwerp van toezicht kunnen zijn. Bedrijven die minder goed of slecht presteren op het gebied van naleving van de regels zullen vaker gecontroleerd worden dan bedrijven die aantoonbaar de regels en instructies goed naleven.

Periodieke controlebezoeken

De periodieke controlebezoeken worden uitgevoerd door bedrijvencontroleurs van de RDW en worden in de regel van te voren telefonisch aangekondigd. U wordt op werkdagen tussen 8:00 uur en 17:00 uur gebeld op het bij de RDW bekende telefoonnummer. U bent er zelf verantwoordelijk voor dat de RDW over het juiste telefoonnummer beschikt. De bedrijvencontroleur belt niet met nummerherkenning. U kunt hieraan echter geen rechten ontleen. U bent er zelf voor verantwoordelijk dat de bedrijvencontroleur het bezoek telefonisch kan aankondigen.

Bij geen gehoor worden, verspreid over verschillende werkdagen, maximaal twee nieuwe pogingen ondernomen om het bezoek aan te kondigen. De bedrijvencontroleurs spreken geen antwoordapparaten of voicemails in. Als na maximaal (in totaal) drie pogingen geen controlebezoek kan plaatsvinden, bezoekt de bedrijvencontroleur uw bedrijf onaangekondigd.

Wordt bij aankomst in uw bedrijf niemand aangetroffen die gemachtigd is om medewerking aan de controle te verlenen, dan laat de bedrijvencontroleur een kaartje achter waaruit blijkt dat hij bij uw bedrijf is

geweest. De RDW stuurt u vervolgens een “verklaring controle erkenning en/of handelaarskentekens en -kentekenbewijzen” toe. Op deze verklaring kunt u maximaal drie telefoonnummers invullen waarop u bereikbaar bent of waarop een door u gemachtigde persoon bereikbaar is. U dient dit formulier ingevuld en binnen de daarvoor gestelde termijn naar de RDW te sturen. Doet u dit niet of brengt u toevoegingen op het formulier aan, dan kan dit leiden tot een schorsing van uw erkenning voor de duur van zes weken.

Na ontvangst door de RDW van de ingevulde en ondertekende verklaring zal de bedrijvencontroleur vervolgens een onaangekondigd bezoek plannen. Als er wederom niemand wordt aangetroffen die gemachtigd is om medewerking aan de controle te verlenen, dan probeert de bedrijvencontroleur u op de opgegeven telefoonnummers te bereiken. U of een door u gemachtigd persoon moet dan binnen 15 minuten op het bedrijfsadres aanwezig zijn. Stuurt u de verklaring niet terug of komt het na de uitgevoerde belpogingen niet tot een controlebezoek omdat er niemand is die namens uw bedrijf een controle mogelijk kan maken, dan kan daaraan de conclusie worden verbonden dat geen medewerking wordt verleend aan het toezicht en kan een tijdelijke intrekking van de erkenning van 6 weken worden opgelegd.

Daarnaast kunnen meldingen van de onder paragraaf 4.1 van het Algemeen Deel genoemde organisaties of personen reden zijn een onderzoek in te stellen en aanleiding geven tot een (onaangekondigd) controlebezoek door de RDW.

De **administratieve controles** vinden steekproefsgewijs plaats. Bij een administratieve controle worden CVO's bij de aanvrager opgevraagd. De RDW controleert zo de aanwezigheid en juistheid van de CVO's. Na de controle krijgt het bedrijf bericht of er onregelmatigheden zijn aangetroffen. Er wordt naar gestreefd om per bedrijf een representatief aantal aanvragen te controleren. Per maand neemt de RDW in de regel één steekproef, waarbij de omvang evenredig is naar het aantal aanvragen, met dien verstande dat in principe niet meer dan tien aanvragen worden gecontroleerd. De RDW behoudt zich echter het recht voor om wanneer daar aanleiding toe is, bijvoorbeeld ingeval van een externe melding, maandelijks meerdere steekproeven te nemen en/of meer dan 10 aanvragen per steekproef te controleren.

Het adres waar de door de RDW opgevraagde CVO's met betrekking tot de bevoegdheid Versnelde Inschrijving naar toe moeten worden gestuurd is:

RDW

T.a.v.: de Unit Voertuigregistratie en Documenten (VRD)

Postbus 30.000

9640 RA Veendam

Vanaf 1 januari 2016 vindt de inschrijving van een voertuig zonder afzonderlijk onderzoek plaats op basis van het CVO. De RDW zal op basis van het digitaal aangeleverd CVO versneld inschrijven en dit digitaal CVO toetsen op juistheid en echtheid. Hiervoor gebruikt de RDW de Europese Typegoedkeuring. Wanneer er een verschil is tussen het digitale CVO en de Europese Typegoedkeuring, kan de

RDW ter controle alsnog het papieren CVO opvragen. Wanneer uit de controle afwijkingen in het CVO worden geconstateerd, is de aanvraag niet ingediend met het juiste CVO.

Wanneer het digitaal CVO niet bij de RDW aanwezig is, zullen alle gegevens van het CVO aan de RDW moeten worden opgegeven via de daarvoor bestemde applicatie. In deze situatie zal de RDW het CVO bij u opvragen om de aanwezigheid van het CVO en de juistheid van de aangeleverde gegevens te toetsen.

Fysieke controles worden gehouden wanneer bij een administratieve controle één of meer onregelmatigheden worden aangetroffen. Hierop worden in de periode van enkele maanden 3 fysieke steekproeven gehouden. Een steekproef is als volgt ingericht. Na de aanvraag van een inschrijving voor een nieuw of ongebruikt voertuig ontvangt de aanvrager binnen 24 uur een terugmelding dat het voertuig in de steekproef is gevallen. Hierbij neemt een medewerker van de RDW telefonisch contact op met de aanvrager waarna deze aangeeft waar en op welk dagdeel het voertuig binnen vijf dagen kan worden gecontroleerd. De RDW kijkt intern of er een bedrijvencontroleur beschikbaar is en neemt opnieuw telefonisch contact op met de aanvrager om aan te geven of de steekproef doorgang zal vinden. Eerst op dit moment telt de controle als steekproef. Vervolgens vindt de afgesproken fysieke controle plaats. De aanvrager is er voor verantwoordelijk dat het voertuig en het bijbehorende CVO kunnen worden gecontroleerd. Bij de controle wordt tevens nagegaan of bij de aanvraag de juiste gegevens zijn verstrekt.

Wanneer tijdens een bedrijfsbezoek, administratieve- of fysieke controle of uit externe meldingen blijkt dat het bedrijf niet (meer) aan de eisen voldoet of de voorschriften niet naleeft kan een sanctie worden opgelegd.

Daarnaast kunnen meldingen van de onder paragraaf 4.1 van het Algemeen Deel genoemde organisaties of personen reden zijn een onderzoek in te stellen en aanleiding geven tot een (onaangekondigd) controlebezoek door de RDW.

2.3 Frequentie van het toezicht

De frequentie van het periodieke toezicht door middel van controlebezoeken is in beginsel 1 keer per 3 jaar. Er wordt risico gestuurd toezicht toegepast op basis van risicoprofielen. Naar aanleiding daarvan wordt voor uw bedrijf de bezoekfrequentie bepaald en daardoor kan uw bedrijf vaker worden bezocht dan 1 keer per 3 jaar.

Hoofdstuk 3 - Positie van de erkenninghouder bij Versnelde Inschrijving zonder afzonderlijk onderzoek

De aanvrager van de bevoegdheid Versnelde Inschrijving zonder afzonderlijk onderzoek moet voldoen aan een aantal eisen. Zo dient u te beschikken over een erkenning bedrijfsvoorraad. Wanneer er sprake is van een Europese typegoedkeuring moet u beschikken over een procesbeschrijving, waaruit onder meer is op te maken, dat het CVO van het betreffende voertuig aanwezig is bij de aanvrager op het moment van de aanvraag van de inschrijving. Het mag ook gaan om een nationale typegoedkeuring die is verleend aan de aanvrager, of waarvoor de fabrikant beschikt over een nationale typegoedkeuring en die de aanvrager heeft gemachtigd. Tevens dient u te beschikken over door de RDW goedgekeurde datacommunicatieapparatuur, een organisatieschema en een door de RDW goedgekeurd kwaliteitshandboek van uw bedrijf. Het niet voldoen aan de eisen leidt tot een schorsing van de bevoegdheid Versnelde Inschrijving. Hierover vindt u meer in paragraaf 3.2 van het Algemeen Deel.

De bevoegdheid Versnelde Inschrijving brengt dus een grote verantwoordelijkheid met zich mee. Daarom houdt de RDW toezicht op uw bevoegdheid Versnelde Inschrijving.

3.1 Eisen en voorschriften

Naast de in het Algemeen Deel genoemde verplichtingen om in aanmerking te komen voor de bevoegdheid Versnelde Inschrijving, moet u aan een aantal andere voorschriften voldoen.

Voorschriften zijn de gedragsregels waaraan het bevoegde bedrijf zich dient te houden. Deze voorschriften zijn terug te vinden in de Wegenverkeerswet 1994 en de Regeling erkenning bedrijfsvoorraad. Deze regelingen zijn alle te vinden op www.overheid.nl.

Overtreding van de voorschriften kan leiden tot een sanctie. U wordt geacht zich op de hoogte te stellen van de regels en deze in te passen in de bedrijfsvoering. U dient de procedures in het bedrijf dan ook nauwkeurig af te stemmen op de regelgeving.

3.1.1 Het verlenen van medewerking aan het toezicht

U bent verplicht mee te werken aan het toezicht door de RDW. Dit betekent dat u de te controleren voertuigen en de voor de erkenning relevante administratie ter beschikking van de bedrijvencontroleur moet stellen en dat u aan de bedrijvencontroleur de gevraagde informatie verstrekt.

3.1.2 Documentatie

Bij de aanvraag van uw erkenning bent u gewezen op de Informatiemap voor de voertuigbranche. Hierin staan diverse procedures beschreven. U kunt de complete tekst van de Informatiemap voor de voertuigbranche vinden op www.rdw.nl.

3.1.3 Erkenningsschild/sticker(s)

(zie Algemeen Deel)

Er zijn voor dit onderdeel geen bijzonderheden.

3.1.4 Financiële verplichting

In afwijking van het Algemeen deel gaat de financiële schorsing in beginsel 1 week na dagtekening van het besluit in.

3.1.5 Instrueren van uw personeel

(zie Algemeen Deel)

Bij de steekproefsgewijze fysieke controle gaat het letterlijk om controles van de voertuigen zelf waarvoor een inschrijving is aangevraagd. Vaak zal het betreffende voertuig bij een van uw dealers staan. Wanneer de medewerker van de RDW contact met u opneemt voor het maken van een afspraak voor de fysieke steekproef kunt u deze locatie doorgeven.

Het is in dat verband wel belangrijk dat u uw dealers van deze toezichtbeleidsbrief op de hoogte brengt, zodat zij namens u kunnen meewerken aan de steekproef. Naast de gevolgen van het niet (voldoende) instrueren van uw personeel, komen ook fouten gemaakt door uw personeel, voor uw rekening en risico.

3.1.6 Bewaarplicht stukken

(zie Algemeen Deel)

Er zijn voor dit onderdeel geen bijzonderheden.

3.1.7 Eisen aan het bedrijfsadres en de stallingslocatie

Bij de aanvraag en controle van de erkenning wordt onderzocht of u voldoet aan de erkenningseisen. Hiervoor geldt dat u op uw bedrijfsadres aan een aantal voorwaarden voldoet.

Bedrijfsadres

Het bedrijfsadres en de stallingslocatie moeten voldoen aan een aantal basiseisen zodat de bedrijfsactiviteiten en administratie op een veilige manier uitgevoerd kunnen worden.

De basiseisen die aan uw bedrijfsadres gesteld worden, zijn:

Bedrijfsadres:

Het bedrijfsadres is het adres dat als bezoekadres bij de Kamer van Koophandel is opgegeven. Dit is het adres dat de bedrijvencontroleur bezoekt voor schouwing en controle. Het is daarom belangrijk dat het huisnummer goed leesbaar is vanaf de openbare weg.

Pand:

Het bedrijfsadres bestaat uit een pand, woonwagen of een kantoorunit. Een eenvoudig verplaatsbaar of verrijdbaar pand zoals bijvoorbeeld een caravan, auto,

(zee-) container, (schaft-)keet of een andere aanhangwagen met opbouw is niet toegestaan.

Verlichting en verwarming:

Het bedrijfsadres moet voldoende verlicht zijn. Ook moet het bedrijfsadres voldoende verwarmd zijn. Goed verwarmd houdt in dat de gemiddelde temperatuur minimaal 15 graden Celsius is. De verwarming moet van een dusdanige capaciteit zijn dat de ruimte na het openen van de deuren voldoende verwarmd is en blijft. De verwarming van de ruimte moet op een veilige manier zijn uitgevoerd. Dit houdt onder andere in dat de verwarmingsapparaten waarin een brander is gemonteerd, deze brander niet direct van buitenaf te benaderen mag zijn. Dit dient origineel en deugdelijk te zijn uitgevoerd. De inlaatgassen moeten op deugdelijke manier van buitenaf aangevoerd worden. De uitlaatgassen hiervan moeten op deugdelijke manier naar de buitenlucht afgevoerd worden. Het zogenaamde open vuur is niet toegestaan.

Faciliteiten:

Op uw bedrijfsadres moet u de beschikking hebben over een deugdelijke tafel of bureau en een deugdelijke stoel zodat de bedrijvencontroleur de rapportage kan opmaken. Ook moet u over een deugdelijke toiletruimte te beschikken.

Afsluitbare voorziening:

Tevens moet u op uw bedrijfsadres de beschikking hebben over een deugdelijke afsluitbare voorziening. Dit kan bijvoorbeeld een kast zijn die op slot kan. De afsluitbare voorziening is niet voorzien van wieltjes en is ook niet draagbaar.

Stallingslocatie

Ook moet u de beschikking hebben over een verifieerbare locatie voor het stallen van uw bedrijfsvoorraadvoertuigen. Dit mag niet de openbare weg zijn. De stallingslocatie hoeft niet op uw bedrijfsadres te zijn, maar moet wel gelegen zijn in Nederland of maximaal 25 kilometer van de Nederlandse grens (hemelsbreed gemeten vanaf het dichtstbijzijnde punt van de grens). Als de stallingslocatie niet bij het bedrijfsadres gelegen is dan moet u aantonen dat u eigenaar van de stallingslocatie bent of dat u een schriftelijke bevestiging van toestemming heeft dat het gebruik van de locatie is toegestaan. Dit kan bijvoorbeeld een huurovereenkomst zijn.

De voertuigen die in uw bedrijfsvoorraad staan, moeten zodanig worden gestald dat de bedrijvencontroleur op veilige wijze de voertuigen kan controleren.

3.2 Maatregelen

(zie Algemeen Deel)

3.2.1 Wachtijd na intrekking

(zie Algemeen Deel)

Wanneer u een aanvraag voor een erkenning en/of bevoegdheid indient, dan wordt deze aanvraag geweigerd als in de twaalf weken voorafgaand aan uw aanvraag dezelfde aan u afgegeven erkenning en/of bevoegdheid is ingetrokken. In het geval dat een aan u al afgegeven erkenning twee keer of meer is ingetrokken, dan wordt de aanvraag geweigerd tot zes maanden na de laatste intrekking.

3.2.2 Schorsing

In het kader van de administratieve controle kunnen CVO's door de RDW worden opgevraagd (zie ook punt 2.2 van deze bijlage). Als u deze niet binnen de gevraagde termijn naar de RDW stuurt, wordt een schorsing van de bevoegdheid Versnelde Inschrijving opgelegd. Deze schorsing houdt in dat u gedurende de schorsingstermijn van 12 weken geen kentekens meer via de bevoegdheid Versnelde Inschrijving kunt aanvragen. U kunt de schorsing binnen deze 12 weken zelf opheffen door alsnog aan het gevraagde verzoek te voldoen. Zodra alle gevraagde CVO's door de RDW ontvangen zijn, zal de schorsing worden opgeheven en kunt u weer gebruik maken van de bevoegdheid om versneld inschrijvingen aan te vragen. Indien u binnen deze 12 weken niet aan het verzoek van de RDW om de CVO's te sturen heeft voldaan, zal uw bevoegdheid Versnelde Inschrijving worden ingetrokken voor onbepaalde tijd.

Hoofdstuk 4 - Overtredingen en sancties bij Versnelde Inschrijving zonder afzonderlijk onderzoek

4.1 Vaststellen van een overtreding

(zie Algemeen Deel)

Er zijn voor deze paragraaf geen bijzonderheden.

4.2 Zienswijze

In aanvulling op het Algemeen Deel geldt dat als er een reden is om naar aanleiding van een geconstateerde onregelmatigheid een sanctie op te leggen, het voornemen hiertoe aan u wordt meegedeeld door middel van een concept sanctiebrief. Voordat een sanctie aan u wordt opgelegd, krijgt u de gelegenheid om uw zienswijze kenbaar te maken. Hoe u dit kunt doen, kunt u lezen in de concept sanctiebrief. U heeft dan 3 weken na dagtekening van de brief waarbij de concept sanctie aan u wordt aangeboden de tijd om mondeling (bijvoorbeeld telefonisch) dan wel schriftelijk uw visie kenbaar te maken aan de RDW. Na 3 weken krijgt u een definitieve sanctiebrief toegezonden. Bij de totstandkoming van de definitieve brief wordt met uw zienswijze rekening gehouden. U kunt pas bezwaar aantekenen nadat u de definitieve sanctiebrief heeft ontvangen. Onderaan de definitieve brief staat beschreven hoe u bezwaar kunt maken en binnen welke termijn u het bezwaarschrift moet indienen.

4.3 Ingangsdatum

In afwijking van het Algemeen deel treedt een intrekking voor onbepaalde tijd naar aanleiding van geconstateerde overtredingen in beginsel 1 week na dagtekening van het besluit in werking.

4.4 Verjaringstermijn

Als grondslag voor de verjaringstermijn geldt de datum van constatering van de overtreding.

De verjaringstermijn van de waarschuwing en intrekkingen voor bepaalde tijd zijn voor de bevoegdheid Versnelde Inschrijving gesteld op 12 maanden.

4.5 Categorisering overtredingen en stroomschema

Voor de bevoegdheid Versnelde Inschrijving wordt een stroomschema overtredingen en sanctionering gebruikt dat afwijkt van het Algemeen Deel. Hieronder vindt u een aantal voorbeelden van overtredingen. Ook de in het Algemeen Deel vermelde meervoudsregel wordt niet toegepast. Dit betekent dat, indien een of meer overtredingen worden geconstateerd, het bijgevoegde sanctieschema onverkort wordt toegepast.

4.5.1 Voorbeelden van categorie I overtredingen:

- **U heeft voor een voertuig een inschrijving aangevraagd terwijl het voertuig niet nieuw en ongebruikt was.**
U mag alleen aanvragen voor de inschrijving indienen voor voertuigen die nog niet eerder in gebruik zijn genomen. Deze voertuigen moeten beschikken over een Europese typegoedkeuring en uit de procesbeschrijving moet blijken dat het originele CvO aanwezig is bij de aanvrager op het moment dat de aanvraag tot het versneld inschrijven van een voertuig wordt ingediend. Het mag ook gaan om een nationale typegoedkeuring die is verleend aan de aanvrager, of waarvoor de fabrikant die beschikt over een nationale typegoedkeuring de aanvrager heeft gemachtigd. Ook kan naar de tellerstand van het voertuig worden gekeken om te beoordelen of het voertuig nieuw en ongebruikt is.
- **U kunt de voertuigen en CVO's, waarvoor versneld een inschrijving is aangevraagd, niet tonen aan de bedrijvencontroleur bij een fysieke controle.**
Het voertuig dient volledig te zijn afgebouwd (complete voertuigen) op het moment dat de aanvraag van een inschrijving wordt ingediend. Het is niet toegestaan om een aanvraag voor een inschrijving in te dienen voor een voertuig dat niet (geheel) overeenkomt met de nationale- of Europese typegoedkeuring. Om dit te controleren dient het voertuig en het bijbehorende CVO binnen vijf werkdagen na de aankondiging van een steekproef toonbaar te zijn op een stallinglocatie in Nederland.
- **De gegevens van het voertuig, waarvoor versneld een aanvraag voor de inschrijving is aangevraagd, komen niet overeen met de op het CVO vermelde gegevens of de gegevens die bij de aanvraag zijn verstrekt.**
De bedrijvencontroleur kijkt aan de hand van het CVO en de bij de aanvraag verschaftte gegevens of het VIN, de plaats van het VIN, het typegoedkeuringsnummer en de extensie, type, variant en uitvoering overeenkomen met het voertuig. Ook kijkt de bedrijvencontroleur of de gegevens op het CVO overeenkomen met de gegevens die bij de aanvraag zijn verstrekt. Het VIN moet worden aangetroffen op of nabij de plaats in het voertuig zoals deze in het CVO is vermeld.
- **U heeft voor een voertuig versneld een inschrijving aangevraagd terwijl het CVO niet aanwezig was op het moment van de aanvraag.**
Bij het indienen van de aanvraag moet u in het bezit zijn van het originele (papieren) CVO. Het is toegestaan om gebruik te maken van een digitaal kopie van het origineel CVO.

4.5.2 Voorbeeld van categorie II overtreding

- **U heeft bij verkoop, van een voertuig waarvoor versneld een aanvraag van de inschrijving is aangevraagd, aan een ander dan een RDW erkend bedrijf, er niet op toegezien dat het voertuig is tenaamgesteld.**

Wanneer een voertuig wordt verkocht aan een ander dan een RDW erkend bedrijf moet het bevoegde bedrijf erop toezien dat het voertuig op dat moment wordt tenaamgesteld. Het bevoegde bedrijf blijft in het kader van de Versnelde Inschrijving ketenverantwoordelijke voor dit voertuig tot de tenaamstelling. Dit betekent dat u een sanctie kunt krijgen wanneer u het voertuig heeft verkocht aan een erkend bedrijf maar het erkende bedrijf, dat het voertuig heeft gekocht, niet zorgt voor tenaamstelling bij levering aan een niet-erkenninghouder.

4.5.3 Voorbeelden van categorie IV overtredingen

Onderstaande geldt voor de erkenning en voor alle bevoegdheden:

- ondermijning van het toezicht, zoals:
 - niet verlenen van toegang tot uw bedrijf;
 - het weigeren om medewerking te verlenen;
 - verbaal en/of (fysiek) geweld of dreiging daarmee;
 - intimidatie;
- fraude;
- niet nakomen van de financiële verplichtingen na schorsing;
- niet binnen de termijn aan de schorsingsvoorwaarden voldoen.

Het is mogelijk dat u een overtreding begaat, die niet specifiek als voorbeeld benoemd is. De RDW heeft het recht deze overtreding te categoriseren en te sanctioneren.

4.6 Soorten sancties

(zie Algemeen Deel)

Hoofdstuk 5 - Bezwaar en beroep

5.1 Bezwaar

(zie Algemeen Deel)

Er zijn voor deze paragraaf geen bijzonderheden.

5.1.1 Hoorzitting

(zie Algemeen Deel)

Er zijn voor dit onderdeel geen bijzonderheden.

5.1.2 Waarschuwing

(zie Algemeen deel)

Er zijn voor dit onderdeel geen bijzonderheden.

5.1.3 Opschorten

(zie Algemeen Deel)

Er zijn voor dit onderdeel geen bijzonderheden.

5.2 Beroep

(zie Algemeen Deel)

Er zijn voor deze paragraaf geen bijzonderheden.

5.3 Voorlopige voorziening

(zie Algemeen Deel)

Er zijn voor deze paragraaf geen bijzonderheden.

Stroomschema sancties overtreding bevoegdheid Versnelde Inschrijving

Sancties overtreding bevoegdheid versnelde inschrijving

